明治卅九年十月廿四日第三種郵便物認可 郵政局掛號認爲新聞紙類
康德二年四月十五日 THE SHENG CHING SHIH PAO (日刊) 星期一 第九千零卅號 (一)

盛京時報

陰曆乙亥三月十三日
昭和十年四月十五日
西曆一千九百三十五年

本報價目本埠每份每月一圓一角(國幣) 外埠郵費在內每份每月一圓三角(國幣) 零售每份五分(國幣)
廣告刊費五號字每行十三字一日一圓(國幣)長期另議
發行人 染谷保藏
編輯人 菊池貞二
印刷人 東光明
發行所 奉天隅田町九番地 盛京時報社
電話 編輯部(日)三八二二番 營業部(日)二〇二二番 營業部(滿)四一六八號
振替口座奉天一一三〇番
各埠支社 新京八島通三二 哈爾濱二道街一三 大連榮町二番地 大阪北區堂島濱通一

皇帝今晨離日京 昨入宮御辭別

日皇行幸離宮御酬答

【東京十四日電】皇帝陛下自御入京以來、帝都官民即行盛大奉迎、滿日親善之表現、殊爲親篤、陛下預定今十五日離京、而向關西行幸、天皇皇后兩陛下、特於十四日午後零時三十分、在豐明殿、以皇帝陛下爲中心、舉行御告別午餐會、當日光榮參與御倍食者、爲秩父宮同妃殿下、高松宮同妃閑院參謀總長宮、伏見軍令部總長宮、同妃各殿下、均於正午參內、除如岡田首相、林陸相、大角海相、廣田外相、牧野內府、湯淺宮相等關係各大臣、均着通常禮裝、於正午前後相繼參內、於千種種御待當日皇帝陛下、御通常禮裝、佩日本大勳位副章、及大勳位蘭花副章、由林接伴員倍乘、沈宮內府大臣等隨從之下、由自動車鹵簿、於午後零時十分由赤坂離宮御出發、同二十分經二重橋正門到宮城御參入、天皇陛下、御着通常禮裝、佩用日滿兩大勳位副章、御幸於階上出迎、由松平式部長官之御先導由牡丹間御誘引受皇后陛下御佩滿洲國大勳章、藍花大綬章、副章、於御側迎、各皇族於三陛下、御對面、御通過千種間、入豐明殿天皇陛下着正面之玉座、皇后陛下御右皇帝陛下御左、秩父宮殿下以次各皇族大臣、勅任以上之隨員、接伴員、鈴木侍從長、本庄武官長以下側近者、松平式部長官以下式部官等着席後、由樂部鳴奏(祝福歡喜)之妙樂旋即御開宴、三陛下乃於御和情景中進御酒饌、而御宴終、三陛下由各皇族御倍送、再入牡丹間、共進茶果、乃於種種御物語中御告別、於午後二時十分、乃御乘自動車鹵簿返歸赤坂離宮云、

【又電】天皇陛下爲答訪滿洲國皇帝陛下、乃於午后二時三十分、啓駕宮城、用略式瀛車鹵簿儀仗、在同時三十八分聖駕抵赤坂離宮、蒙皇帝陛下出迎、幸啓上狩間、御交換告別寒暄、迄午后二時五十分由赤坂離宮、還幸宮城、

皇太后陛下 御開茶談會

【東京十三日電】日皇太后陛下于十三日午後三時御招待皇帝陛下於大宮御所御內苑洗心亭開茶談會慰勞帝皇陛下、

頒待派從 弔故武藤英靈

【又電】皇帝陛下、雖於多忙之日程中、而對滿洲國建國之功勞者、屢賜謁見、陛下爲追慕初代駐滿全權大使故武藤元帥、十三日午後三時、以侍從武官運大佐爲御使、向音羽護國寺之墓所欽派、以弔英靈連大佐於墓所、與先到之信子未亡人以下遺族對面、傳達皇帝陛下之聖意及玉串料金一封拜禮三時四十分、歸還赤坂離宮、向皇帝陛下、報告遺族之感激辭、

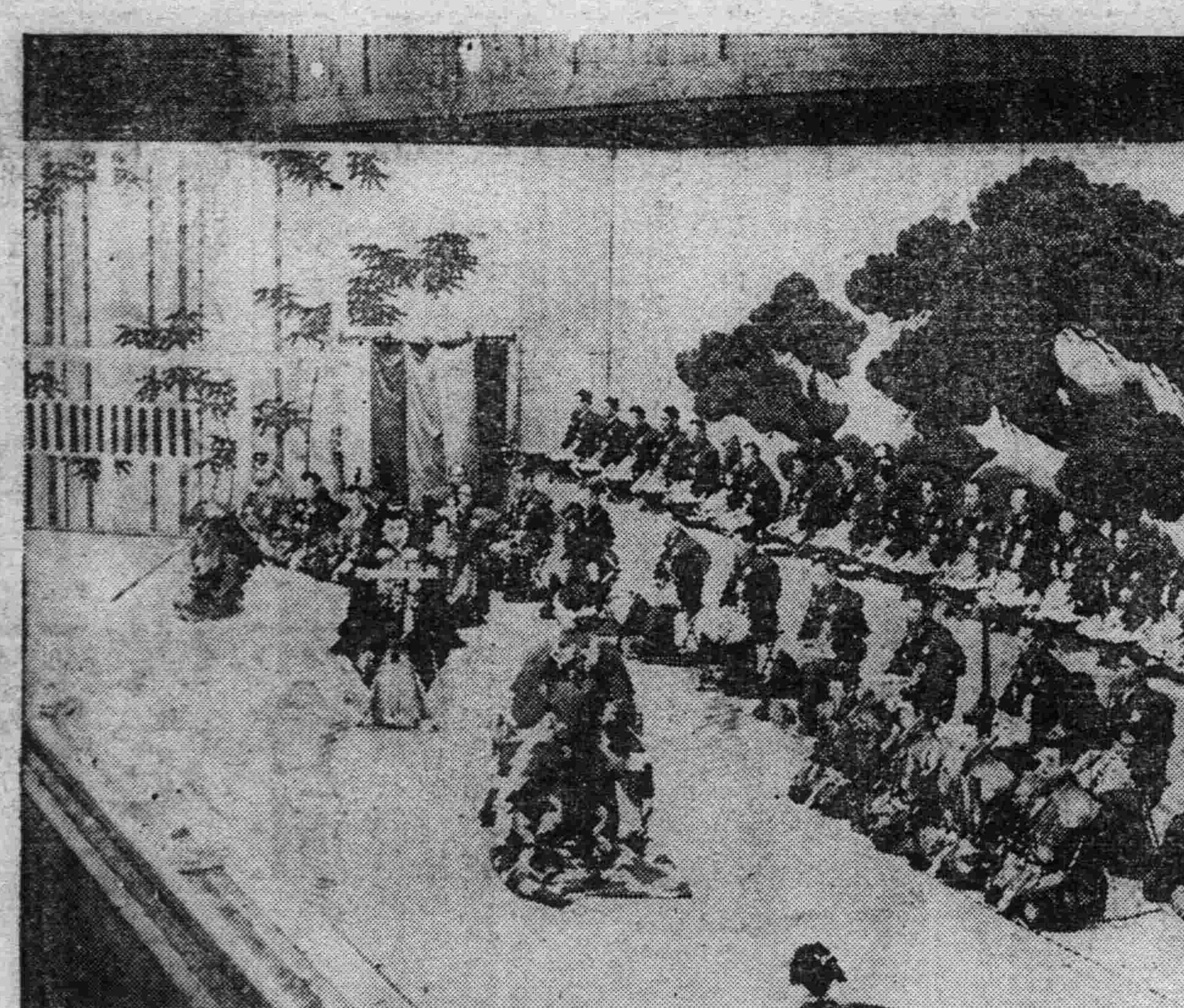

皇帝御觀賞之歌舞伎「勸進帳」

蔣電汪報告 剿匪順利

【南京十三日電】蔣介石自貴陽有電到行政院、致汪兆銘畧謂朱毛股匪、經痛剿後、主力已喪失、不久即可全部銷滅特此奉聞等語、

改修平綏路

【南京十三日電】平綏路因現有路線、每受水災影響、現爲交通便利計、會由該路局計劃改線、呈准鐵道部進行、現該路的改線、已經動工、連日培築路基、其橋梁工程、亦由該路工務段、開始負責修築、如無意外、本年六月底、即可全部竣工、

華鑄造新幣

【南京十三日電】中央造幣廠自加緊鑄造新幣後、于上月鑄造二十三年新幣二百九十四萬元、又乙種廠條一百二十四條、現經財部派化驗司格萊德照章化驗、其成色重量、確與銀本位鑄造條例相合、准予分別出廠、

皇帝陛下 召見藏相等

【東京十三日電】皇帝陛下、十三日午後、於召見實業家之前、午後四時三十分、對高橋廣田、大角、林之各大臣、軍事參議官、加藤寬治大將、並外務首腦部等、總員約二十名賜以謁見、作種種會談、此聖旨於十二日午後已傳達、故一同對於皇帝陛下多忙中與以召見、極爲感激、

國聯非常會議 即將開會

討論德國廢約問題

【南京十三日電】外交界息、國聯行政院定十五日舉行非常會議、討論德國宣告廢止凡爾賽和約中關於軍備限制之規定等要案、會議主席由土耳其外長魯爵第担任、

英法意 三國會議圓滿 將開國際會議

國聯盟約改訂說抬頭

【斯特雷撒十三日電】英法意三國巨頭集首本地、所開之斯特雷撒會議、迄十四日、已臨會議之終期、斯日午前十時起、最后之會議席上、將行檢點、承認會議議事錄之後、於焉前後亘四日之歷史的大會議、將告閉幕、歐洲政局舞台遂以日內瓦爲轉移矣、

【又電】斯特雷撒會議、得下列結果、

一、德國參加東歐互助公約、
二、法意決定訂簡短協定、担保奧國獨立、
三、英意贊助法國向國聯申訴德國實行强迫軍備、
四、英國勸德國再返國聯、

【又電】德國政府闡明東歐不可侵協約案參加用意之結果觀測先由斡旋後之英國政府、與德國政府遂行商議、但爲右商議英國代表赴柏林歟、或德國代表訪問倫敦歟、雖全未判明、但於英德兩國政府間、遂行第二次會談之事、觀測略爲確實、對於東歐不可侵協約案、於英德兩國政府間意見合致時將包含德國、波蘭、蘇聯三國政府以下歐洲各國、開催國際會議、頗可期待、但會議地倫敦最爲有力、觀側於斯特雷撒會議終了前、決定國際會議之招請國並會議地、

【日內瓦十二日電】德國政府言明加入東歐不可侵條約案之結果、歐洲政情、極度好轉、而利用政情好轉之機會、改訂聯盟規約、得美國政府之參加欲直確立世界平和機構之意見抬頭、該提案之要旨如次、

一、凡爾賽條約經十四年之年月、已暴露幾多缺陷之結果於茲須新招集國際和平會議、
一、該和平會議、爲確保美國政府之活潑參加、要改訂聯盟規約、

更關於此、一部以爲對確立新協約案之基礎、依斯特雷撒會議、觀測能招集大規模之國際會議、而對該新協約、聯盟國勿論、日美德各國政府、相傳亦諒能參加、

法方見解

【巴黎十二日電】今日午後英法意三國會議、有兩種重要發展、(一)英外相聲明、德外長牛賴特向英國駐德大使斐浦士謂、德國準備參加東歐互不侵犯公約、締結公約一部國家另行採取互助、亦非所計(二)英意政府現已同意、協力爲法國向國聯聲請書之後盾、對德採取相當步驟、

【又電】對德國政府之新提案、法國政府當局、依然堅持既定方針、與東歐不可侵條約爲別個、始終與蘇聯政府共他評格遜相互援助條約之方針、外務當局、十二日夜露出如次之見解、德國政府此次之提案情勢無甚好轉、若參加相互援助條約、則大有意義、但只以不可侵條約、無特別之意義、然因有不可侵條約篏字之用意、故德國政府、希望與他諸國政府之協力者、諒爲事實、

先於國際會議 決開中歐會議 下月廿日在羅馬

【斯特雷撒十三日電】斯特雷撒會議、以十三日亘午前午後之會議、終了此次公式會議、然於是日午前會議、因德意志參加東歐不可侵條約略爲確實、首先開多瑙河沿岸諸國會議、乃確立中歐諸國之安全保證、決定會議期日及參加國等如左、▲期日、五月廿日▲地址羅馬▲參加國、奧大利、德意志、捷克斯拉夫、匈牙利、意大利、猶哥斯拉夫、法蘭西、波蘭、羅馬尼亞、此會議爲確立歐洲和平且爲此次斯特雷撒會議結果而擬開第二次斯特雷撒會議(場所倫敦頗爲有力)之前哨會議、成爲全歐會議之序曲、

本日一大張半

你打算 小孩們身體强壯!聰明俊秀 不可不吃 萬年青 藥的
你要想 延年益壽 返老還童 修容美顏 不可不吃 萬年青 藥的
男女學生們各界仕女們均要常上 萬年青 走走
在奉天市內中街路北 自動電話四五一〇
便稿氣極了担任 人壽保險 的大夫是醫冠
滿洲久負盛名的三大名醫 蘇東曉 周雲五 路鑄九 專理各科病症大小方脈

聲明作廢
逕啓者敝人於九一八事變時將奉天省城商埠局所發給宮崎長助永租地照丟失計地一畝一分坐落商埠界內鐵道西地方一段除在商埠局呈請丟失聲明作廢補發外此地照無論落於何人之手概作無效特此陳明
敝人 宮崎長助

聲明徽章作廢
敝號於二月廿六日被店員李文德携金潛逃一案業被抓獲送所法辦惟查該犯佩帶大興公司乙種五八二徽章一枚遍尋無着用特登報通告日後無論何人拾得藉此滋事敝號概不負責特此聲明
大興公司營業店樺甸永衡和謹啓

律師張俊武通告
代理 本律師代理民刑案件
討論 凡難辦事件倘經討論立爲解決(例如放欵者究竟要國幣與要現洋之區別)
住址 事務所設奉天軍署前張盖胡同 電話滿電話三二二六號

招聘奉天省各縣分部啓事
茲啓者本會爲日滿提携公民教育研究社會生活改善涵養道德爲宗旨現本總分部承本會滿洲支部囑託組設各縣分部現查有未成立之各縣應募聘分部長各一名前往辦理如有志充任者希携履歷前來接洽函索詳章即寄但須附郵票三分四張爲荷特此週知
社團法人帝國公民教育協會滿洲支部奉天省總分部
地址奉天市大南關槳王廟胡同一三九號

奉天紡紗廠發放紅利啓事
各股東均鑒查本廠康德元年份紅利每股應得國幣陸元五角除各銀行及直接領利各股東由廠逕發外其餘奉天市安東縣城各商戶股東由各該商會轉發各縣商民股東由各該縣公署轉發此款均已由廠發出請即持紅利摺及名章等件分別向各該商會及縣公署領取可也特此通告

茲擇於國歷五月一日夏歷三月廿九日 小兒鳳閣與 衣女士 結婚敬備喜酌恭候
闔第光臨 恕不另帖
王樹棠鞠躬
席設吉林德勝門外聚英樓

募集分部啓事
逕啓者本會爲擴充會務普及起見擬於各省縣鎮均各設分部一處如希望者函索一切規則即寄但要擲下滿洲國通要三分郵票四份爲荷
奉天市商埠地一經路六緯路
社團法人帝國公民教育協會外務係啓
在奉天日本總領事館認可普通第一七五號指令書第四二號

前與楊子元在樺甸南關合買樓房一處夥作天興泉澡塘營業今經中人說合將安久之半分完全兌與楊子元名下嗣後該樓及澡塘統歸楊子元所有權從此天興泉澡塘若有浮存短欠及一切債務均歸伊完全負責與安久無干特此登報聲明
鄭安久 楊子元 仝啓

西安縣第七區警察署外勤署員劉君逢春人極廉潔賦性忠誠佐助署長辦理公務竭盡厥職遇商農各界人士有事時均以和藹之態度對待但是巖岸自立公不涉私勤尤稱職若劉署員可謂警界之模範人民之表率也
西安二道河子鎮商農各界恭頌

注意 請看協和醬園開幕廣告
滿洲健國首都新京人烟稠密百業繁興本園爲振興實業起見不惜巨資在新京東四馬路創設協和醬園聘南北超等技師專造南式衛生醬油淅紹腐乳精製北平黃醬甜面醬什錦醬菜包瓜黑菜桂花糖蒜蘿卜八寶小菜佛手疙疸甜醬白菜以及厨中應用醬品菜類味美適口批發零售應有盡有諸君旅行携帶餽送堪稱美品敝園今擇於陰歷三月初九日正式開幕爲提倡營業優待主顧起見將諸貨一律大減價一星期務請各界諸君翩臨特別歡迎請嘗試之方知非謬也恐未週知特此廣告
設市內東四馬路東頭 協和醬園謹啓 自働電話六五八五番

謀職業的出發點唯一方針 快學打字或簿記
因爲全是現代急需的人材 盼望青年男女們呀!趕快解決你的生活問題吧!凡有高小以上程度均可入學四個月畢業成績憂良者本校代爲介紹職業、千載一時之良機幸勿錯過耳、
打字科 打字、公文、日語、尺牘、
簿記科 記賬、原理、公文、日語、
備有男女生宿舍、函索簡章附郵票二分即寄
奉天中街皮行胡同 華英打字學校啓 滿電話四五〇七號

本店新到 春季流行絨毡禮帽 西洋最高細長絨禮帽 各樣新式細毡呢 四季男坤帽品應有一概俱全 大減價
奉天中街路南 借電二三四七 潤記帽店廣告

男性聖藥壯力保腎丸
此藥善能强腰助腎燦丹田補精髓大興陽道以及形體瘦弱夢遺洩精陽痿不舉偏正疝氣腎虛囊冷色慾過多虧損眞陽精水清冷精神短少頭暈耳鳴兼理脾胃少年水虧火旺陰虛之症每服三錢淡鹽湯送下定價一盒捌角六次量半打四元四角一打捌元

婦女佳品婦科參茸丸
專治婦女血弱陰寒子宮虛冷經水不調胎孕不成所以不能受胎欲調經求嗣者即服此藥兼治赤白帶下嘔吐惡心臍腹疼痛胸膈脹滿體瘦頭暈咳嗽痰喘及素患小產大產艱難惡露不盡一切胎前產後虛損等症誠婦科至寶藥也定價每丸五角一盒貳元

逐瘀止痛丸
舒肝和脾開胃順氣飲食不調胃院吞酸作嘔消化不良服之皆效定價每盒四角半打二元兩角一打四元

總號奉天大西關 恒濟堂 電話三八九二
自運地道諸樣藥材 分號日本站北市場工業區三
批發零售克己廉價 處仝售

雙層麝香化積膏 專貼氣積血積寒積食積水積諸般積聚腰腿疼痛四肢麻木胃脘腹痛婦人血積經閉經寒經脉不調每份壹元
特製白緞子仙膏 專貼男子腎虛精寒陽痿早洩遺精疝氣婦女經血不調子宮寒冷久冷不孕白帶過旺時患滑產等症每貼貳元
特製至寶三腎丸 主治男子腎弱精虧遺精盜汗陽痿早洩房勞過度眞精斷傷不能種子專能强精補腎壯陽大補元陽每盒四元
清血解毒 一二零六藥水丸 主治梅毒各症下疳橫痃花柳重症伏梅毒梅毒疥疹功能清血解毒根本治愈不能再犯尤無妨碍每盒二元
精氣神補丸 主治先天不足後天虧損五勞七傷諸虛百損精虧腎弱氣力衰頹面黃肌瘦功能補精氣神健身聖藥每袋一元
淋濁靈聖藥 主治五淋白濁花柳淋毒尿赤腫痛淋漓赤白濁症專能殺菌排毒止淋消炎鎮痛誠爲淋濁之聖藥也每袋一元
凡購右列各藥剪此廣告優待八折一月爲限函購信內附欵或裝滙票均須掛號寄下平信附欵如有遺失敝不負責特此聲明
總發行所奉天中街德潤堂藥局

鳴謝太平太古公司賠償迅捷
啓者敝號於三月十一日忽遭回祿之災前櫃及東下屋內貨物完全焚燬幸事前曾向太平太古兩大公司投保火險國幣壹萬元(各伍千元)肇事後即承該兩公司通遼經理處朱耀壹邵秉鈞兩君報告公司旋蒙公司來員調查確實於三月二十日磋商解決即按實際損失賠償國幣柒千捌百零參元陸角伍分不折不扣異常迅速特此登報鳴謝
通遼福源厚絲房啓

胃腸病專門藥 紅色造福
統治一切腸胃各種難治病症確有實效
大盒二元 小盒一元 大打二十元 小打十元
嬰兒聖藥 李氏小兒滑藥
治食火熱嘔吐泄痢青便瘦弱脹肚諸病俱效
每袋四角打三元六角函索即寄空函不復
總行奉天大西邊門外鴻育堂藥店

本報撫順分社啓事

逕啓者本報爲擴充銷路靈通消息起見特委韓俊劍君爲本分社記者專事擔任採訪新聞推銷報紙事宜在此初任伊始恐未週知合亟聲明以昭鄭重此啓

盛京時報撫順總分社 社長王德興啓

標買物件公告

一、令行投標之事項 灰坎布口壹千六百五拾疋
二、表示契約條項之處所 奉天大西城門外奉天高等法院
三、執行投標之處所及日時 處所同右 日時 康德貳年四月貳拾日上午拾點鍾
四、按投標之保證金額數 按投標金額百分之五

欲知詳細希向奉天高等法院會計科接洽

康德二年四月十四日 奉天高等法院

惠通行出帆
●開往芝罘威海衛仁川 利通號 四月十五日
●開往芝罘 昌平丸 月 日
●開往芝罘八角口 泰康丸 月 日
●開往門司宇品今治尾道 慶運號 四月三十日
電話一一八、三八五二 惠通行

大連汽船出帆
●青島上海行(上午十一時開) 奉天丸 四月十五日 大連丸 四月二十日
●天津行 天津丸 四月十五日 長平丸 四月十七日
●基隆高雄行 山東丸 九月十五日 山西丸 四月廿三日
●新瀉伏木敦賀行 河北丸 四月廿八日 河南丸 四月十七日
●元山芝罘清津雄基行 遼河丸 四月廿二日
●龍口登州行 龍平丸 四月十八日
大連汽船株式會社
芝罘威海衛清津雄基船票發售處 日本國際觀光局奉天分局 日電二三九一四 二八六三
大和旅館出張所(日電四六一一) 全城內分局(日電二五〇三) 哈爾濱新京外各地日本觀光局

大阪商船出帆
●開往門司神戶大阪(上午十時開) 扶桑丸 四月十五日 西亞得爾丸 四月十六日 烏拉爾丸 四月十八日 熱河丸 四月十九日
●開往天津 朝熊丸 五月一日
●上海福州基隆高雄 中華丸 四月二十日
●開往橫濱 日東丸 四月二十日
●開往紐約 關西丸 四月十八日
船票發售處 滿鐵沿線各站及各埠日本國際觀光局
車船運運票(往復票車減二成船減一成)通用期限兩個月
連門司神戶間船票(買往復價可減二成通用期限叁個月)
▲專屬貨物代辦處 各地國際運輸株式會社
大阪商船株式會社 大連支店 奉天事務所 奉天浪速通

阿波共同汽船出帆
●開往芝罘威海衛青島 十六共同丸 四月十九日
●開往天津 長山丸 四月十六日
●開往仁川鎭南浦 長山丸 四月廿一日
阿波共同汽船會社 大連支店 大連市山縣通 電話六九九 五〇〇

滿日經濟提携
條約大體決定
將合辦特殊會社

據東京十四日電訊、對滿事務局由外務省接到滿日經濟會議設置案、于十三日午后假首相官邸開參與會議、關於滿日經濟條約案、愼重審議結果、大體決定、近將經駐滿南全權大使向我國政府提出該條約、請求同意、該條約案骨子如次、

一、目的
（甲）關於滿日兩國經濟提携之重要事項、
（乙）審議關於日滿合辦特殊會社之重要事項、
一、組織
由滿日兩國推選委員各四名以此八名委員與幹事若干名構成、
一、權限
爲純然的審議機關置於滿日兩國政府監督下將兩國政府提案審議答申、
一、會議構成
委員日本政府委員（關東軍參謀長、大使館參事官、關東局總長及對滿事務局次長）
滿洲國政府委員（總務廳長、財政部大臣、實業部大臣、外交部大臣、）
一、所在地　新京

市內掃除 開始實施

奉天市政公署、現以時屆春令、正當疫癘萌發之時、爲事先警備預防起見、當以瀋陽警察廳已經開始衛生大掃除、但爲協助該廳辦理掃除事項計、當經擬定實施於市內公共廁所及積物場所、消毒殺菌工作、及所業以該署所有之衛生隊、及所有之大型載車滊車兩輛備帶殺菌藥料、定於今十五日開始於市內各區實施清除及殺菌、日期定爲一周間至十七日爲止云

路局籌派便衣偵查

奉天鐵路局、現因各地胡匪迭起、襲擊滊車、殊碍治安、現爲設法防範胡匪破壞路軌、再行劫車掠客、特飭各警務段籌派便衣路警、分往各沿綫偵査、以資保安而防不虞云、

部令運用制定 各監獄新簿

奉天高等法院、現接奉司法部訓令、爲令行事、査各監所應用之在監人名簿、入監簿、出監簿、釋放曆簿、收文日誌、收文簿、簽稿簿、及監獄日誌等格、業經本部規定、自通知日起施行、合行檢同式樣、令仰　照、并轉飭所屬各縣模範監獄、及各監所一體遵照辦理云、

警廳籌辦 春季掃除

瀋陽警察廳、向例于每年春秋兩季、舉行全市清潔大掃除及衛生檢查等例行在案、茲已入春多日、該廳爲急于實行春季清潔掃除、刻正通飭各警察署、各按管界商民住戶、準備洒掃院落屋宇、不日即行實施檢查云、

華方惟恐旅客携出銀貨
乃謀入境檢查
不得已時 我將予以協助

【新京專電】中國政府鑑於最近銀貨巨額流出、爲勵行防止、檢査取締極爲嚴重、茲聞現爲取締對滿銀貨輸出、又向滿洲國提出希望條件如左、向從來中國對於入滿華人許可其携帶現大洋五十元、現爲使此項携帶額減至最低限度、施行有効取締章稱起見、對經山海關入滿洲國之華人、將令中國稅關官吏行使滿洲境內車上檢査、滿洲國方面對此項要求聞已爲如左之答覆、

中國官吏行滿洲境內車上檢査、至易惹起兩國間種種煩雜問題、因此、中國方面應於旅客乘車之前、爲嚴厲之檢査、自可達到其取締目的、但萬不得已時、經滿洲國境警察路警之許可、可偕同執行之云云、

警市種痘結果 成績極佳

瀋陽警察廳與奉天市政公署爲實行預防天花起見、當經聯合施種牛痘各節、已誌本報、就中警廳與市署双方業於本月八日開始、警廳則逐日派遣醫官分段各區警署施種、市署則飭所屬市立醫院同善堂一體實行、現各方施種之成績、並皆良好、市民於該施種期間、亦均踴躍異常、双方爲期普及計、現正計劃第二期種人數云、

令呈報修堤經費

奉天省公署、前曾通令各縣修築河堤、以資預防水患在案、茲查各縣修築河堤之經費、共需若干、有考核之必要、特於昨通令各縣署、詳細具報、以備考核云、

路局又懲戒 不職路員

奉天鐵路局、頃查朝陽鎭機務段司機生郭士祿、新新京鐵路局管內機務段替班中、于調車時、因未注意調車夫之號誌、致與停留車相衝突、卒將貨車破壞四輛、殊屬疏忽、着罰本俸百分之十五之過怠金一個月、又朝陽站副站長王文興、因陷于瞌睡、於第六四二次列車開車之際、未出執行職務、竟將該次列車之運轉事務、擅使站務夫辦理、殊違職務、着罰本俸百分之十五之過怠金一個月、以示懲戒云、

城廂警察署會議

【海城】城廂警察署長楊耀清、當於十二日下午八時許、特召集境內各村長等會議、爲討論關於地方行政、整頓事項、以便提出公議、而資飭屬施行云、

大橋外次歸任
此番視察僅爲旅行
非謀解決國境問題

哈爾濱電、國境方面視察中之滿洲國外交部大橋次長、駐滿大使館吉澤一等書記官等、於十三日午後一時三十分發、乘飛行機歸任新京、大橋次長等此次之視察、相傳爲解決國境問題之予備、但當局言明此次不過單爲視察旅行而已、

八田副總裁等 擬視察廣軌線

八田副總裁大村交通監督部長、爲視察北滿廣軌線、定本月十六日乘京濱通車赴哈、而視察濱綏濱洲兩線、一行之視察濱洲線、佐原哈爾濱鐵路局長亦同行之預定云、

蘇聯從業員 一次歸還

哈爾濱舊北鐵蘇聯從業員第二回團體歸還輸送、十四日午后十一時半乘臨時列車出發矣、第二回國人員有前稽核局長愛加查拉雅芝前車務處長伊芝諾夫氏以下准幹部級八十六名、同家族三十一名、追放囚人二十二名、同家族二十七名、合計百六十六名云、

瀋水小新聞

—幸未燎原—

大西邊門外、雙義和油坊、於昨十三日上午十一時許、後屋因烹油引起火焰、勢甚猛烈、幸該號人多、用水急救、待各消防隊至、火已息滅、損失不多、亦云幸矣、

—處女潛逃—

小北邊門外山東堡、住戶趙大個子、係山東人、早年携妻來奉、生有一女現年十七歲、尚未字人、不知與何人姦通、因而懷孕、趙妻杳覺、嚴訊其女、女噤不言、忿恨怒罵後、轉知趙某、趙甚恨之、擬煩媒急于嫁出之際、詎于昨日夜間其女乘隙潛逃、不知何往、及趙査悉、四處尋找亦無着落云

—望雨情殷—

瀋陽縣境自去冬以來、雨雪稀少、又兼春風狂暴、以致田土乾燥、現在農民雖以耕期迫切、不敢行犂耕種、恐因土質乾燥、致碍種籽生育、是以因循遷延、皆殷殷祈天加護、大降甘霖、以便播種百穀云、

—檢查影戲—

省公署民政廳、近查戲劇影片、及各種詞曲、每有猥褻淫亂情事、亟應查禁、以維風化、爰於十三日、通飭各縣長、一體派員認眞檢查、以重政治、而維風化云、

—因債鬥毆—

大西關李家園子胡同、住有吳玉林者、係商界中人、年四十餘歲、於十三日下午三時餘向附近孫姓家計索欠債、計因言語間失和、至起口角、互相毆打、甚至皮破血出、經同院人勸解各不相下、双方往警所理論云、

—車業叫苦—

近來一般養馬車拉客爲業者皆謂每日賺錢、不過一元五六角、而馬草馬料以及人工日用衣食住等項、諸般抬價、所入不敷所出、然幸車馬係早年置買者、尚可敷衍營業、否則本小不能經營他業、均叫苦不止云、

教育廳訓令 學級命名法

奉天教育廳、特訓令各縣教育局、及各學校、爲令遵事、査本省各級學校、現在學級名稱、形式紛歧、殊難辨認、茲爲劃一起見、特制定暫行學級命名辦法、隨令附發、在部定章、則未頒布前、各級學校應一律遵照本辦法辦理、從前各種學級命名辦法、應即廢止、除分行外合亟令仰各屬學校遵照云、

佛學會特請 王志一講經

本埠大南關下頭般若寺內佛學會、爲僧俗研究佛學之所、時常敦請名人高僧講演佛經、頃聞該會訂於四月十三日（星期六）起、每日午後四點半請王志一大居士講『大方廣圓覺了義經』、王居士經典嫻熟、且長講演、久爲一般所欽仰、此次重開、法會、有志研究佛經者盍興乎來、

新民股匪潰逃 警隊追擊

新民縣境亦發生匪警等情、已誌本報、茲據警察機關于昨繼續接到之情報、在新民縣發現之匪團、約一百四五十名、經新民縣警察隊八十名、彰武縣警察一百名、由十二日起、迄至十三日、仍在聯合追擊中、此役匪方損失甚鉅、警察隊方面死傷者數名、及馬數匹云、

警務廳調委 兩縣指導官

奉天警務廳、現爲促進警務以期人地相宜計、特將鐵嶺縣警務局指導官中村金子助氏、調往輝南縣、又該鐵嶺縣指導官、桑原英雄氏調委爲金川縣指導官云、

路局警備犬千頭 五年訓練完成

鐵路總局、在各鐵路局、普設警備犬訓練所、已迭誌本報、茲聞該鐵路總局、訓練之警備犬、預定一千頭、分三年訓練完成、現已開始分別訓練中云、

—春江水暖—

奉高女校 變更校名

附屬地奉天高等女學校刻因易於辨識起見、當經奉令於本月十二日起始、更易名稱、爲奉天浪速高等女學校、刻已函知各方知照云、

農村調查竣事 着手編製報告

【新京專訊】中央政府爲詳細研討地方農村實情、以國務院統計處爲中心而參加各部員所組織之鄉村社會調查團團員計五十名、前於完竣第一次調查之後、又繼續自上月二十五日赴伊通、龍江兩縣及科左中旗從事第二次調查、昨日各班均獲良好成績而回抵新京、聞調查經過及內容略與第一次相同、各部調查員、各本其個人之見地、編製報告書、而統計處除集成概况報告戶別調查表外、則擬依據各部之調查報告書完成農村社會實態並其活動狀况之全般的描寫、團員歸來即行準備其綜合的編纂、此乃爲最初之國家的農村調查報告書、故極爲各關係者期待云、

天齊廟籌開 香火大會

小東關天齊廟、因舊曆三月二十八日即四月三十日、爲東獄大帝聖誕、每年循例舉辦香火大會、現正籌備呈請警廳派警彈壓會場、決定於二十七日開門、屆時一般善男信女、前往拈香了願者、必不乏人云

法院旁聽錄

誤娶有夫之婦 結果鳳去樓空

王化民、鐵嶺縣人、現在奉天、作小本營業、髮妻早故、於去歲五月十二日、憑媒介紹用國幣五十元、續娶于氏爲妻、當時曾言確係孀婦、過門後、毫無異說、忽於今三月二十日、該于氏前夫何士仁、找王化民、聲言于氏係伊髮妻、何敢被你姦拐、並無別言而去、王化民本係小販、恐有意外、情願與之脫離、遂狀訴瀋陽地方法院、請求調解離異、經推事孫養伉、開庭審理、査于氏面似浮腫、眼小如豆、茲將筆錄記下、

問（王化民）多大歲數、
答　四十五歲、
問　那縣人氏、
答　鐵嶺縣人、
問　現住甚麼地方、
答　住奉天大北關濟民工廠
問　你是作甚麼事的、
答　作小買賣的、
問　你因甚麼請求調解呢、
答　因與于氏離婚、
問　你是幾時娶的呢、
答　去年五月十二娶的、
問　不到一年怎麼就離婚呢
答　我說她的時候、她說是孀婦、那知道她男人來找她來啦、我是作小本買賣的、那能與她有工夫扯別的呢、
問（于氏）你姓甚麼呀、
答　暫時我姓王、
問　你多大歲數啦、
答　年三十九歲、
問　那縣人氏、
答　瀋陽縣人、
問　現住甚麼地方呢、
答　住城南龍王廟、
問　當先你是那的人呢、
答　就是龍王廟、
問　你以先的男人姓甚麼、
答　姓何、
問　叫甚名字、
答　叫何士仁、
問　住那呢、
答　住龍王廟南邊、
問　你因甚麼騙人呢、
答　不是、因我男人打我、沒法子才出來的、
問　你幾時過門呢、
答　十八歲那年、
問　你出來幾年啦、
答　五年啦、打罵不堪不要我啦、
問　你從前的男人作甚麼呢
答　沒事他娶個小女人、兩人抽大烟、看不上我、
問　你是與王化民離婚嗎、
答　他不敢要我啦、我就得走啦、
問（王化民）還有甚麼條件嗎、
答　沒有、
問　從前花的五十元錢、還要不呢、
答　不要啦、當初我是明媒正娶、在瀋陽縣立的婚書、
問　她男人來的時候、還說甚麼話嗎、
答　沒說甚麼、看完就走啦、我恐怕發生意外、錢也不要啦、她脫離關係吧、
問　沒有別的啦、
答　是那麼她男人如果再找我要人、怎辦呢、
論、于氏得取保、與你脫關係、
問　你們沒有別的話說啦、
全答　是、
推事宣諭、本案調解成立、候送達調解書、盡押下去吧、（閉庭）

中代氏校閱滋龍

【龍王廟】駐連山關友軍守備隊大隊長中代氏、近爲視查各地情況、及屬下駐防軍情、遂偕同特務曹長小濱氏、少尉官木野氏、會我部副官及德永一等主計、於八日午前十時許由安東乘自動車滋龍、當即閱視本埠駐防之守備隊、閱後由商會設席款候、該隊長深感我商會招待、公畢於午後三時許返安云、

考查班蒞呼視查

【呼蘭】盟軍第三師團考查班、由恒三聯隊長、佐藤中佐率領之下、一行七十餘人、於今『十日』早九時到本站、事先由警務局通知各法團商民等、參事官、籌辦之歡迎會、屆時各團體士紳學校學生軍警等、均預先赴站歡迎、首由吳縣長、錫侯蒞臨、未幾於車聲隆隆、軍樂洋洋、而考查班員由車降下、頗受各界熱烈歡迎聯事寒

縣當局赴錦與祭

【清原】在本縣六區境內、三月二十六日因殺賊勇猛、奮不顧身、以致名譽戰死之皇軍伍長谷俊次郎齋藤正藏二氏、於本月十二日午二時、在錦州交通大學內、由獨立守備隊第六大隊主催慰靈大祭、以資追悼、而慰忠魂、本縣當局、追念故伍長等、爲本縣人民謀幸福、不幸戰沒、故敬備吊詞、輓聯、輓幛等、於十一日躬往致祭云、

開縣務行政會議

【海城】縣長陳蔭翹、當於十一日下午一時許、在署內特召集所屬總務科長、及警內財務各局長等會議、爲關於縣行政、整頓興革、進行事項云

司機生考試揭曉

【延吉】本埠各汽車行之司機、在前原無統計、且其運轉精妙之技術者甚鮮、織是常有顚覆肇禍情形、頃者間島汽車組合會成立、李縣長爲愼重選拔技術精良運轉便捷之人材起見、特定行考試其駕駛之技能、於上月末考試終了、昨日業已揭曉、計青通車及格者、衣文光宮使東等十一名、小型車及格者楊振明等二名云、

▲梨園邀名角

【四平街】本埠南市場大觀茶園、老板王業濤、爲振興營業起見、不惜巨資、煩友邀到筱靈芝等馳名角色十餘名、現已啟送海報、門外特製筱靈芝大匾一方、擇吉開演云、

▲巧騙麵一袋

【承德】南營子街商號同興湧、於日昨（七日）來顧客一人、年約三十餘歲、購買麥粉一袋、言明送至本市第一初級小學校取錢、行至該校門前、此人將麵接過囑候取錢、當即入內、久不見出、送麵人即入內詢問、該校夫役言本校並無此人、亦未購麵、因該校後墻、自客夏傾坍、未經修復、後通山道、想該人已於此遁去、送麵人聞語、立即由墻缺處追出、則該人早已不知去向矣、

▲昌記棧火警

【安東】本埠前聚寶街、昌記絲棧、於九日上午、零時三十分之火警、延燒二小時之久、共燒樓房七間、挽手絲、共值二萬餘元、事前曾在三井、投保火險一萬五千元、並房險五千元、當火警初起時、消防隊馳至救火、隊員萘樹林、當場負傷、幸無危險療之即愈云、

▲雌雞化爲雄

【輯安】三區泡閣子、農人張顯富、牧養雌雞一隻、每日按時生卵、於本月二日、該雞化雄叫鳴、周身色變、一般商民聞訊、往觀者不乏其人、觀者皆云雌雞化雄、世間罕聞云、

▲馬戲團到縣

【清原】日昨由奉天來縣之馬戲團、一行多人、已於十日在縣城北市場、開始演藝、一般市民、以我縣向乏娛樂場所、故紛紛前往觀看、聞各藝員、藝術頗爲優良、故博得一般觀衆之好評云、

▲翻修陰水溝

【清原】縣公署警務局、關於縣街陰溝、歲久失修、穢水輸出不暢、且當茲春融之際、殊有碍於公衆衛生、乃飭由滿原警察署長、轉飭縣街各商民人等、各按門前段落、一體翻修云、

巴玻激戰 玻又失柯貝爾地方

巴拉圭（玻里維亞）訊云、玻里維亞軍政部長宣稱、經四日激戰之後、巴拉圭軍佔領巴拉普基河左岸柯貝爾地方、部長表示、此喪失、並無絲毫軍略意義、

美國學辦之 太平洋郵航

華盛頓訊云美國至火奴魯魯間之商業航空、即將開始、接收郵件期現由四月八日展至十五日下午五時、並將發行紀念郵票、現時收集郵票人士均爭先購取云、

體育欄

十丈塵囂中 一番野風趣
遠足、聚餐、諸般游藝
春光裏一日快遊

大家聚集野餐　陽光高懸、空氣驟然溫暖起來、看看光綫射處、已知已屆正午、恰巧（叫子響了起來、一行人紛紛奔往過廳、淨手後入座午餐、由各組組長配食盒、原訂爲三十八人、因臨時有人旅行、所以僅剩廿八人、但如今呢、連大帶小却只有二十人、當然除按名分配還要餘下八盒、無要中引起了各人的觀覦心、一時盒紙飛舞、盒蓋應手而開、除了麵包與牛油鹹肉外、最引人注目的、便是一把四寸長的木把小刀、一方面覺着這東西的寶貴、一方面感到郝先生的用心周到、眞是興感交集！沒別的多削幾片麵包、一時杯盆狼藉、算是午餐告終、由陳院長提議做套圈游戲、游戲完了、復入座有郝銘先生二公子口琴助興、更由多人的提議、由陳院長唱歌、這眞是一件出人意料的事！不但是位體育幹才、而居然還是一位唱歌聖手、當時衆人閉目欣賞、一曲甫終、共音韻腔調、無一不令人神馳、掌聲未落、（院長歌與大發親之又唱其情態之淒涼、歌聲之哀惋、若有無限的隱哀、觀其行動之無常、不由令人聯想到院長之得名、但不知陳院長『隱衷』究竟爲誰所種？歌曲未終、人聲一陣大嘩、注目外視、原來笑林家王子薛先生來也、神態依舊、但於滑稽的面孔上、微微罩上一層哀惋色彩、詢及所來、王先生未言先嘆道、『到海怪家去了、因爲追弔嚴先生、咳！嚴先生其實不大、正在作車年紀可憐海怪『哭得嘴更大了』

▲臨時來了怪客　僅差六分鐘便到了規定出發去俄國花園的時間、在這六分鐘內安全被王之話佔去了、笑得滿堂腹痛淚出、

兩點鐘由李家花園出發去俄國花園、因爲添了王先生、較之去李家　花園興趣又多了許多、

遊完俄國花園、這暫時的遠足旅行團、便宣告結束（完）

滿日交驩氷球賽
滿隊力戰不及
結果六比四而敗退

【東京十四日電】滿日交驩競技會氷球賽、十三日午後六時、起假芝浦氷球塲舉行、選手職員入塲、國歌吹奏裡揚國旗、平沼副會長致開會辭、次之滿側鹿毛、日側金子兩主將致宣誓、舉行入場式畢、東鄉、手塚、谷戶、長谷川、渡邊各選手舉行花樣滑冰之模範表演、午後七時二十分、由長澤、小西兩氏裁判之下、開始滿洲隊與東京選拔軍之氷球賽、結果六比四、滿側敗退、

日本	1	3	2
滿洲	2	0	2

滑雪會議

滑雪會議捷克斯拉夫京城開幕之國際滑雪聯盟會議、決議如在各項、
A奧大利及西班牙之加盟、
B跳躍裁判員、增加五名而爲十名、
C此後於世界選手權賽開辦時、各國一律不舉辦國內選手權賽或國際競權賽（今年意國與世界滑雪選手權賽同時開國內選手權賽）、

克蘇丁斯基 田徑界再起

波蘭田徑界長跑選手、且在上次歐林比克賽萬米冠軍之克蘇丁斯基氏、會患關節病、一時盛稱不能再起、頃傳經過頗佳、不久再出場於田徑界、

聘定籃球隊指導

【鐵嶺】三區大汎河學校校長周玉峯、自涖任以來、極力提倡體育、對於各種體育器械、應有盡有、以故該校、兒童之健康、精神之活潑、爲城內各小學所不及、前又百般籌措、設立籃球、並組織籃球隊、奈無相當人士指導、昨周校長由城內禮聘張玉奇女士、爲該校球術指導、聞張女士係女師卒業、體育頗佳、今任斯職、定能勝任愉快云、

足球之殊勳者

今日世界一般使用之足球網門、於一八九〇年在英國採用之、該發明者係約翰普拉拉爵蒂氏、二月上旬、該氏溘然長逝、享年七十七歲、渠係技正、建造許多的隧道、名馳四海、（未完）

盛京画刊

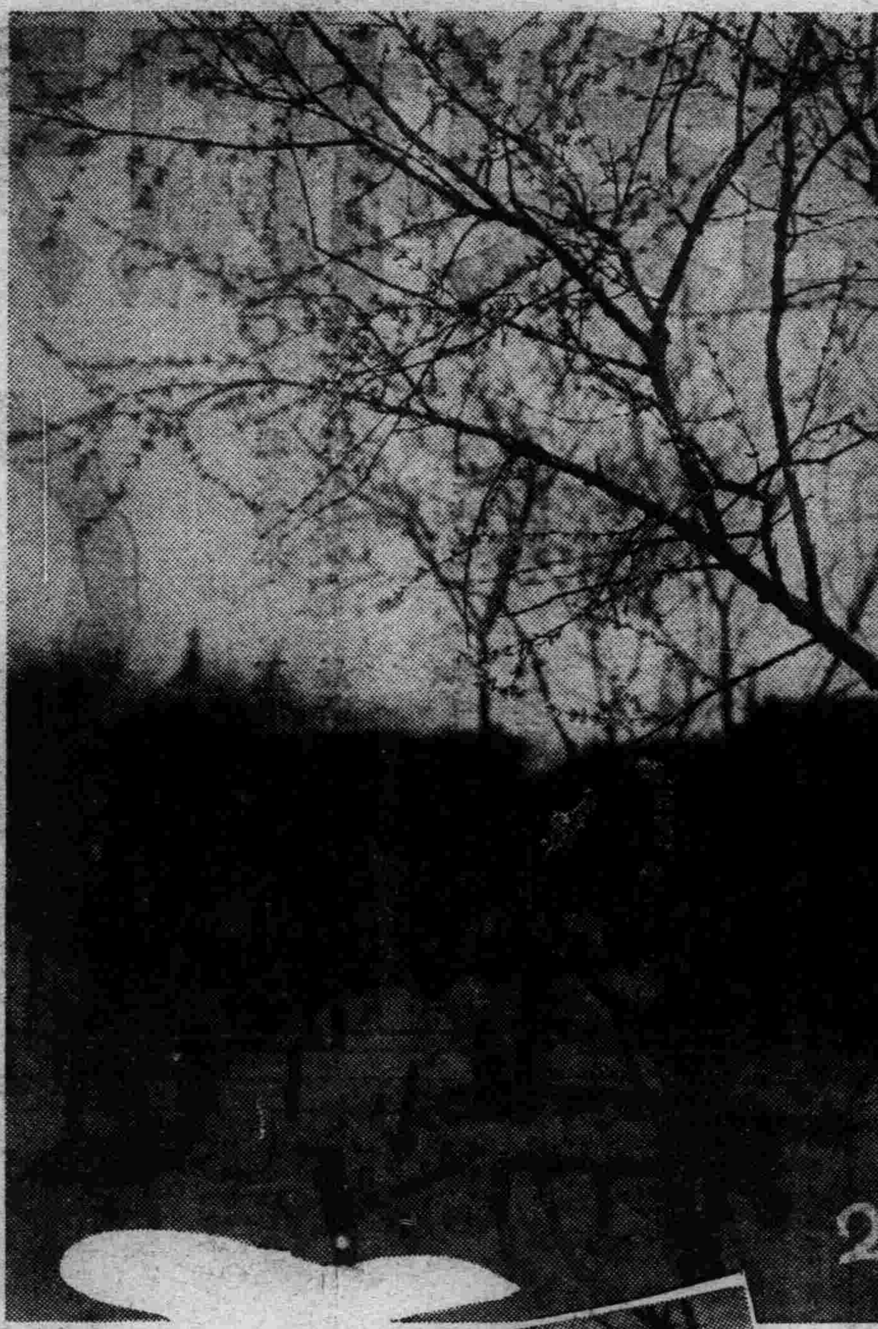

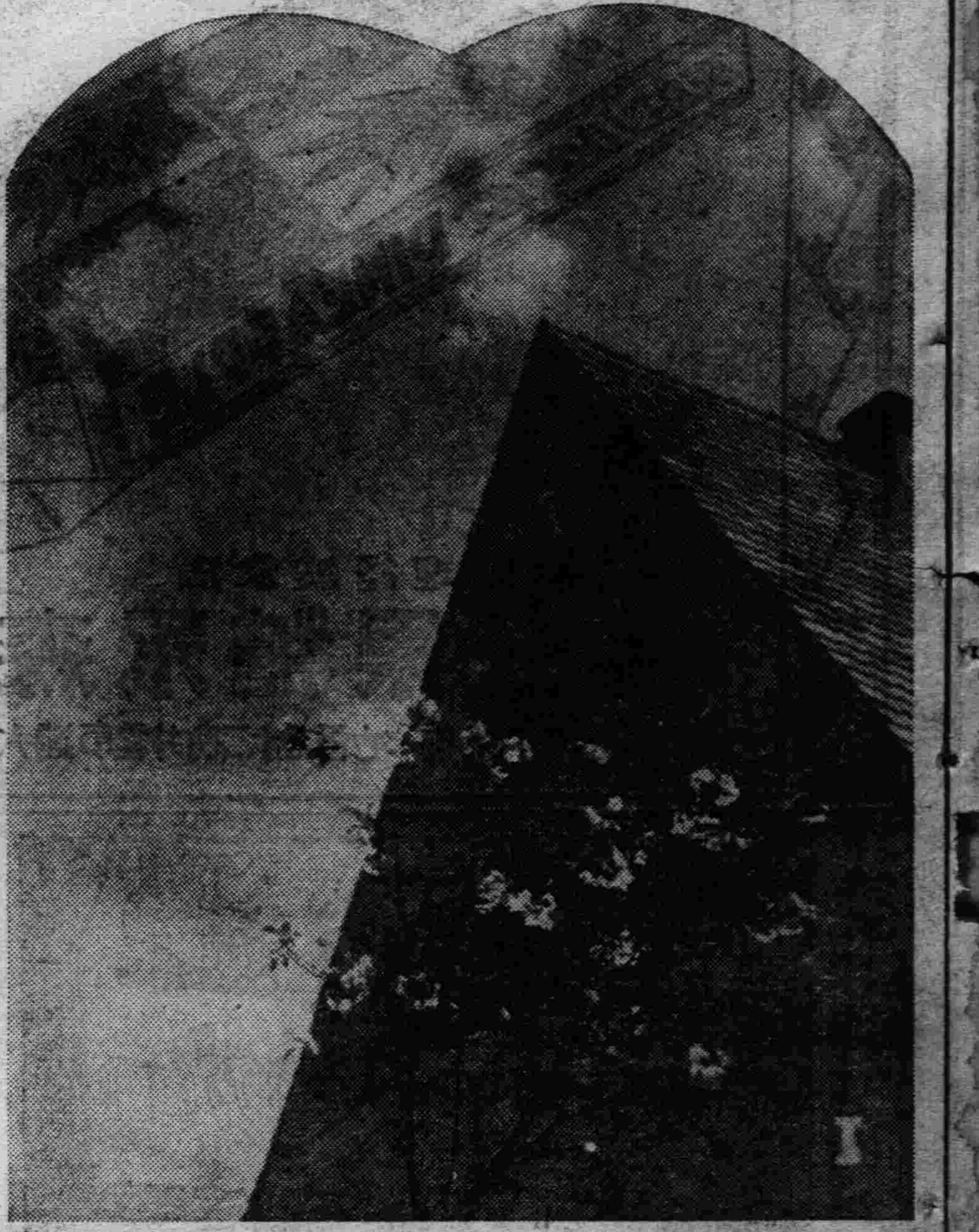

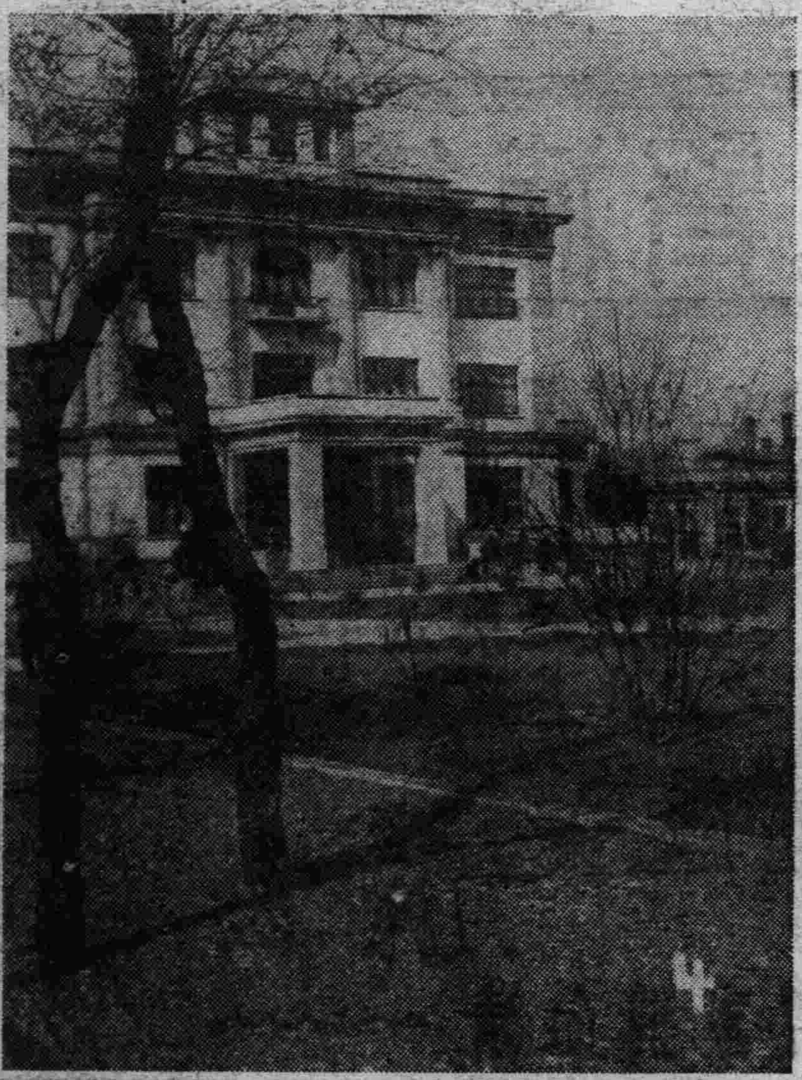

寫眞說明

一、春天白雲花獨笑（德國攝影）
二、日站大廣場之杏花（星期日攝影）
三、狂風揚塵行路難（奉天郊外）
四、邇來開館之國立博物館（商埠地）
五、春到群雁歸北方、
六、七、八、春日街上風景（攝於城裏小南門外、大南門外等）
九、田舍風景（奉天郊外）
十、嘻嘻鳥囀（德意志寫眞）

深棲於皮膚內之寄生蟲及黴菌等對

滲透療法之眞髓

皮膚病誤人一生

印象者爲吾人第一最重之事也、若夫臉上生精疙瘡及狗皮癬、手脚生水癬等、非但有沾汚之感、而亦令人疑惑染有惡疾、因此、於說親與求職等美事、輒遭失敗者、已數見不鮮矣、對人面前、爬搔癢處將爲人看出本人平素喜嗜之程度、以及品性卑劣爲何如也、

立足於社會前綫的近代人士、際此時節、能將皮膚病一筆勾消誠爲必要、

病菌跳梁之時

往者因冬寒而緊縮之皮膚、亦隨邇來春陽和暖而弛張、因之外界黴菌、易於侵入皮膚內部、內部潛伏之寄生蟲也開始出頭活動遂亂噬人體上如小草一般之嫩肌膚、是以當此快樂的良好季節鬱鬱然不快而陷入苦海之人士實難勝數、

原夫皮膚係由表皮與眞皮構成、表皮爲防禦外界、故豐厚而生有堅硬之角質、眞皮極柔輭、乃血管及神經所通過之處所、專司知覺營養或新陳代謝等重要機能、爲皮膚之主要部份、

前所謂値春朝良辰而憮然不樂者、蓋還所具有此等重大任務之眞皮、已爲可厭之黴菌、寄生蟲窺伺、當作食料而巢居於眞皮內之所致也、

滲透療法之理論

坊間各種塗敷藥、能害及堅厚表皮、不過祗爲外部之消毒而已、又强力之殺菌藥、能破壞皮膚組織、而殘遺奇醜之瘢痕、種種無益之藥、咸非適當

所謂滲透療法云者、乃具有化學破壞細菌力之聖藥也、則滲透壓力、滲透過皮下組織之間隙一由皮脂腺及汗腺之毛管現象利用物理作用、使之達於皮膚深部、誠爲皮膚病治療界、放大光明

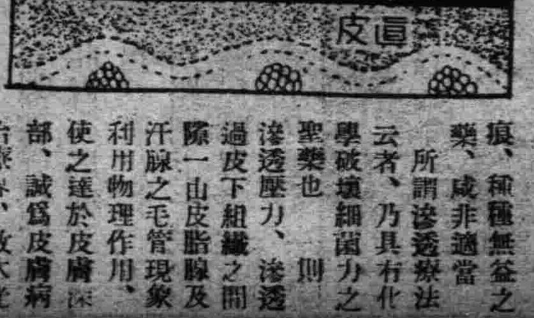

滲透療法藥 皮膚恰劑

由毛管現象、滲透壓力之物理的傳達作用與破壞病原之化學作用、爲期能達至消毒、殺菌、治癒三大目的之滲透療之藥劑、即『皮膚恰劑』是也、使用方法簡單、（用筆塗敷之或用脫脂綿擦入之）、無油膩絕對無沾汚、且不痛楚、尤爲本藥之特色、

徵求標語

懸賞金 二百圓 贈酬

課題 以右項記事意義爲標語、務期簡單明瞭
賞金 一等金伍拾圓一名 二等金貳拾元五名 三等金五圓十名

當選中文字相同時以抽籤決定一文徵集規定
字數 二十字以內
每人 限作一文
用紙 限用官製明信片
解答 不返還、取錄之文、其著作權即歸本社所有、
投稿 請寄至（東京市神田區花房町二番地山崎帝國堂皮膚恰劑懸賞係）
截止 昭和十年七月三十一日
當選發表 九月中旬

請敷試用

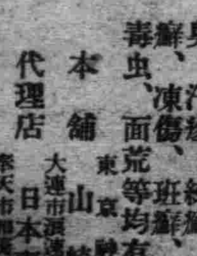

皮膚恰劑

良好皮膚病藥

濕癬、頑癬、水虫、痛痒之皮膚病、雞皮疙瘩、臭汗疹、糠疹、毒虫、凍傷、面皰、疙瘩、班癬、面荒等均有良效

藥價 二十錢 三十錢 五十錢 一圓

本舖 東京神田 山崎帝國堂
代理店 大連市濱町 日本實藥株式會社 奉天市加茂町 日本實藥會社出張所

森永楓梨糖

森永糖果・工場完備・
採取製法・最新而全・
楓梨糖果・質細純良・
香味濃盛・滋養豐富・

滿洲總經理處
森永糖果公司
大連市雲井町二十七番地・電話 九〇二一番 九八四八番

如蒙惠顧請將貨款匯至哈爾濱道外中十四道街珠林藥房函購即寄

此藥膏（亞咖單林）戒烟無痛苦。斷癮急神速。保無洩瀉。精神加倍。潤腸開胃。養血安眠。烟癮深淺。限日戒斷。不再思食吸用此藥膏戒烟時。照常吸烟）每於吸烟後）隨即吸藥膏（亞咖單林）一口。不悞公事。照常辦公。謹將戒除烟癮日期開列於後。每日吸烟一錢以下者用藥一料七日斷癮每日吸烟二錢以下者用藥二料十四日斷癮每日吸烟三錢以下者用藥三料廿一日斷癮每日吸烟三錢以上者按烟量加藥定能戒絕吸此藥膏後。吸者見烟自厭。且烟滯每日隨大便逐漸降下。不能使元氣。戒後癮斷傷除。

亞咖單林各省代銷 ◇ 新京泰和祥。哈爾濱協天西藥房。安東東益增還。三江省德慶宏。延吉全泰恒 奉天恒濟堂。吉林三益堂。錦州仁濟藥房。黑河寶興隆。熱河廣濟堂 營口洪春堂。龍江世界藥房。各埠縣鎮均有代銷處。函購原班回件。不加郵費

第威德補腎丸有再造之功力

康健之基礎

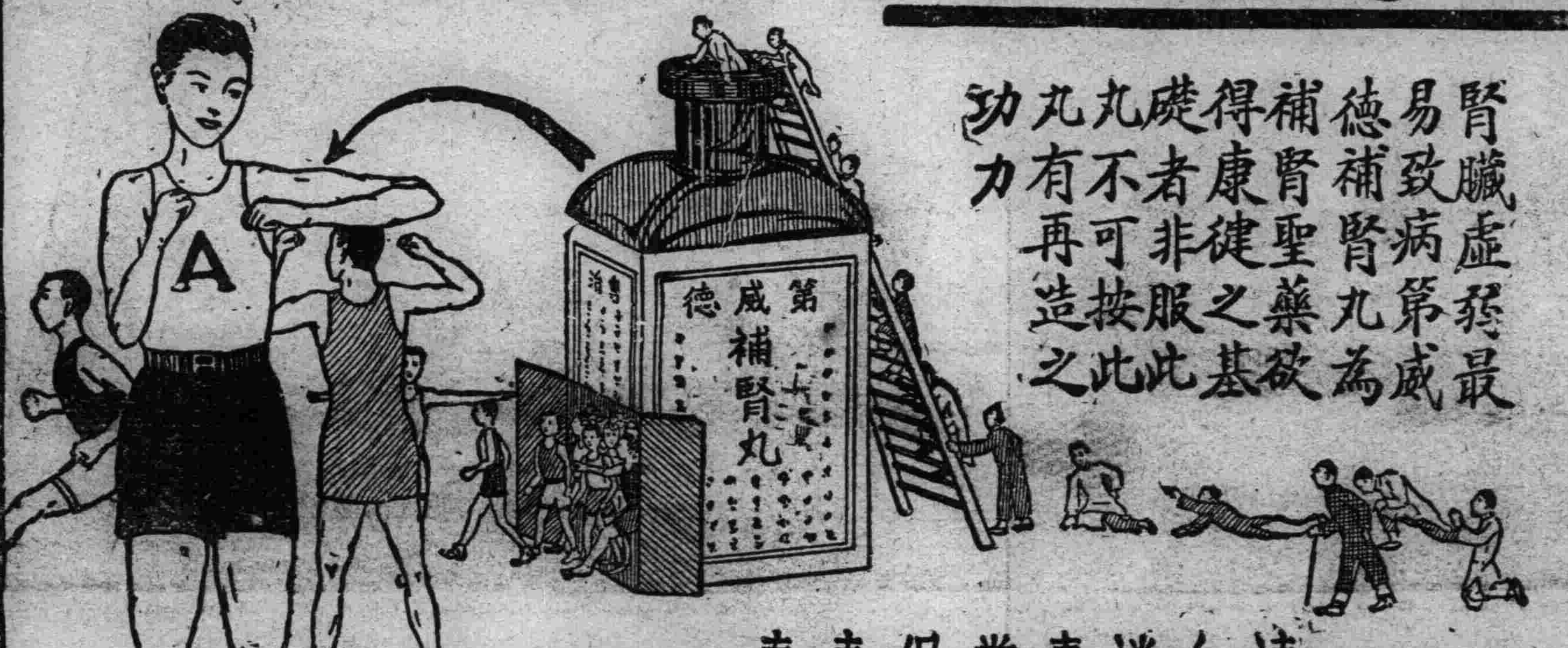

腎臟虛羸最易致病第威德補腎丸為補腎聖藥欲得康徤之基礎者非服此丸不可按此丸有再造之功力

清血消毒常保青春

咳嗽傷肺久則成癆故初起時須服兜安氏補肺聖藥俾可速愈此藥專治咳嗽傷風及病之屬於喉肺者效驗異常味甘美性和平老幼咸宜兜安氏止咳藥片與補肺聖藥功效同惟係藥片便於懷帶

各埠藥房均有出售
上海江西路兜安氏西藥公司啟

人生七十古來稀

董海清君玉照

在返老確屬無法之時用這古諺以慰那年高體弱之人或此種老人用以自慰或亦適宜但是此種安慰的法子現在可不用了因爲韋廉士醫生紅色補丸由其補血益血之功已使許多八十以上的老人得着新精神新體力矣更何用空言安慰乎如江蘇鹽城理教會會長董海清先生即此種老人之一也

董君來函云「鄙人因事務紛紜以致精神衰頹體弱多病迨至古稀之年精力更不如前後有友人盛道韋廉士醫生紅色補丸爲强身妙品余既購服未及半月便覺神思稍勝飲食漸增續服不久前態盡去現已八旬有六倘壯似幼年非韋廉士醫生紅色補丸之功安能得此耶」

韋廉士醫生紅色補丸爲可靠之返老還少補品統治早老腦弱胃呆失眠各種瘋痛癱疾病後虛弱以及婦科各症屢試屢驗無論老少中年均奏一樣神效各藥房均有出售或向上海江西路四五一號韋廉士醫生藥局函購每瓶大洋一元五角六瓶八元郵力在內一切信件可甲奉天和記洋行轉上海韋廉士醫生藥房

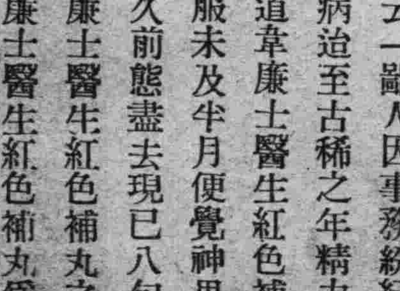

對於演說家及歌唱家 韋廉士吸入止咳片 有鉅大之助力

倉隱秋女士玉照

清爽之喉管與洪亮之聲音同爲演說家與歌唱家成功之要素如得韋廉士吸入止咳片以爲助則二者之獲得固易事也此片芬芳爽適含在口中緩緩溶化即揮發一種清涼氣體週循呼吸器全部使喉間舒適聲音清亮蓋其功能補益喉管俾唱歌家與演說家得充分利用其聲帶而不覺吃力且此片具有偉大滅菌治療原質故又善治傷風喉痛痰喘咳嗽氣管支炎以及其他喉胸各疾倉隱秋女士爲上海溫文爾雅之女劇家也其來書云「鄙人前因身體勞倦又兼氣候無常聲患咳嗽傷風試服他藥奏效殊鮮迨後含用韋廉士吸入止咳片不惟傷風痊癒喉痛解除且覺喉間舒適發音清亮也

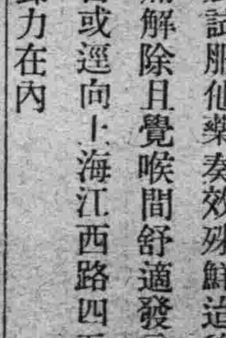

韋廉士吸入止咳片各藥房均有出售或逕向上海江西路四五一號韋廉士醫生藥局函購每瓶七角五分郵力在內

春發勢旺

素患皮病者常春發勢旺有之感覺此中原因雖至不一但有一種速效可靠之治療即搽用如意膏是也此膏係著名韋廉士醫生藥局之出品防腐力大皮病微菌一觸即斃而却又清涼舒適止痛如神舉凡濕疹疥癬乾濕臁毒癩頭爛腳均善治之山東廣饒城北史家口張君心齋來書云「鄙人常患濕瘡遍搽各藥不能根治旋愈旋發最後搽用如意膏甚爲滿意立覺痛止不久全愈迄今從不復發眞足佩也」治療皮病如意膏固極靈驗即治療皮傷如割破燙傷跌損蟲螫之類此膏亦屬神效無比 各藥房均有出售或直向上海江西路四五一號韋廉士醫生藥局購買每盒七角六盒三元五角郵費不取

妙特靈

去濕 止癢 殺菌 消毒

瘡癬 酒濕 藥到病除

祇「妙特靈」著名全球能將造成癢痛萬狀皮膚病症之黴菌狀寄生菌吸出皮外殺滅淨盡眞正去濕止癢殺菌消毒故世人根治各種皮膚病必皆不忘名藥「妙特靈」藥房均售

新裝鐵盒 獨特靈片藥 根治胃病 惟我獨靈
經靈 婦女經病 一服即靈

奉天中街 中法大藥房 總代理

救急扶危
希世至寶
搽食俱宜
善治萬病

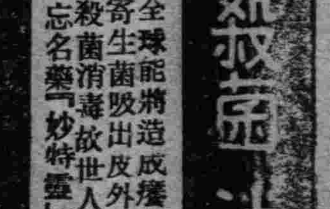

居家旅行不可一日不備

金龍至尊油

金龍至尊油

各大藥房
各大公司
各煙兌商店
均有出售

贈百萬盒 請先試用
函附郵票五分投寄上海漢口路新星西藥行郵售部即贈。

上海新星西藥行總經理

讀者之聲

不談政治。注重社會。歡迎投稿。須加句點。

答「題蘭稿候評」 (劉偉華)

四月四日。本報載張一非先生登「題蘭稿候評」。十日又載愧儂先生詢問該稿事。竊因之有所感焉。不佞向欲覓得某縣某兩前賢詩鈔。徧求數年。弗克得。既而覓諸其後裔咸云而今亡矣。噫近代賢者之著作。其家族尚不能保存遑云外人。無怪古之碩士名儒遺著。泯滅者泯滅。流失者流失也。玆兩先生關懷斯道。良足欽佩。惟不知一非先生購得鈔稿是否盡爲所登 詩作者所作。如係該一人所作。則余知是稿係瀋陽繆翰林(東麟)之會祖繆公恩所著。謹將其略傳。及題蘭稿序文。錄敘於左即可以知著者之身世。及是稿之評價矣。

(略傳)繆公恩字立莊號梅澥別號蘭皋。籍瀋陽。隸漢軍正白旗。官盛京禮部左翼官學助教。善書。能詩工寫蘭道光丙子卒年八十有六。著有夢鶴詩鈔。

(題蘭稿序文)先曾王父助教公。壽八十餘。生平喜作蘭。自壯迄耄。隋剡不以寫蘭自娛。每作一蘭必繫一詩。蘭既工。詩亦漸夥。晚年家日以落。助教公宴如也。以蘭易酒。求者踵相接。珍惜之有逾璀璨拱璧焉。而朝鮮人嗜之爲尤甚。公使有過遼東。不獲繆皋蘭者。嘖嘖焉以爲恨事。蘭與詩爲當時所寶貴也如此。助教公性喜蘭故別字曰蘭皋。著有夢鶴軒詩鈔。如干卷。而題蘭作居十之一。又有蘭稿一集別傳。蓋性之所樂。彙錄成編亦以留示後人。以作專而後精之實證也。助教公歿後。稿藏牛叔禹卿公家有年。歲庚辰始歸裕紱。今又六年。若不及時梓行。誠恐先世精力所寄。日久散失。有杞宋無徵之憾。則負咎滋重。用是從新校定。錄付手民。既就鋟。特誌緣起如右。即以當弁首云。大清光緒十有二年菊秋上浣。曾孫裕紱謹序

(按)繆蘭皋所著夢鶴詩鈔稿本。題蘭稿亦在其內。現藏濟南繆東麟夫子所居之。潛園客歲曾有書。來云將付印未知刻已出版否。俟詢得息再行奉告 四月十一日寄自千朶蓮花庵

徵詢「祥玉書先生略歷」 (劉偉華)

敬啓者敝人童年時得一寫本詩鈔。外籤標曰「詩義標新」內題「祥玉書先生詩稿」竊不知祥玉書先生籍貫。身世如何當世博雅碩學諸大君子共詳者敢希不吝。

(通詢處奉天省立女子職業學校)

金玉陽敬爲荷

讀大唐三藏取經詩話 (七) (胡懷琛)

只是書中有「陝西」二字。似乎是宋人作的。因爲在唐代尙沒有這個地名。然而也另有問題。這書中的陝西二字。不一定是一個正式的地名。也可以說。是指陝西的面的地方陝這個地名。周代 已經有了。凡是在陝以西附近的地方。就 稱爲陝西。如關東。關西。江南。江北等。也無所不可。陝西到宋以後已成了正式的地名。唐代尙沒有成爲正式的地名。但是這個稱已經有了。我們不能有據此斷定非唐人之作。除此以外。再對不出甚麼是宋人作的痕跡了。

總之。今所見之事。是宋代的刻本。但未必就是宋人作的。今人多因宋刻誤認爲宋人作。實在是不無可疑之處。

而他們致誤的原因。是在以前不曾知道在唐代已有說話。我以上所說的話如果不錯。也可以算是文學史上一點小發現罷。(完)

浩浩人海

雜感 (石霞)

夕晚的時候。人人都把一天的工作完結。走向快樂。悲哀的家來。

飯館裡面送出一陣一陣地酒香和肉味。滿浸了門前當道的空間在無形中做了過路人們的催歸曲兒了。恐怕听着陳小姐鳳的陽歌也不如聞着酒香肉味而愛走吧!是的食是我們最主問題。這怪牠治不好空腹。病不過只是安逸人們的飯後。開時的散心解悶的上等丸罷了。坐在公事桌的人。守着呼呼三響機械的人。風雨不悞的洋車夫。……等整天只顧奔忙得死。上那裡去知道有一位天眞活靈的陳小姐。美妙淸歌的味也只有當他們從街頭走過或呆坐街傍時是會被他們略賞風味的。

啊!散心解悶丸。有些女人是富有的人們最神聖的散心解悶丸。醒來?現時的女性們。安心叫人家拿樂名。沒有生氣樂名冠在頭上嗎?哼!新女性的勇氣那裡?

有些人恨她們甘心自願做人家的散心解悶丸。我不恨她們我可憐她們。眼前過着很暢適的生活。什麼?電影。公園。電車。麻雀。等這些不能算做安適。其實正是她們可憐時期的背景描寫。因爲一若當她們美的青春已殘。落花流水不可收拾的時候光臨。可就悔之早算遲了。空歸人恨兩淚忙。過去的香甜艷史也只可做還時的回想和夢中的佳料了。

行了!過去的已經過去!未來的正可有望。諸多的女同胞你們都是一樣的人呀!何等自往受罪的途走呢!同是一樣的事情。同是一樣受折磨。放下居刀立即成佛。再從新的走向有望的途來。

這有二條路。A。走向社會 B去作賢妻良母。二者全爲上策。給與諸多女同胞斟酌的。須要由各人的身遇環境。所有知識。最終希望。來做立場去判選罷了。

在最後我替你們來祈禱。我們在天上的父願人們都尊重你的聖名。願你的國降臨。世間的女同胞有佳好境遇。亞門。

四。七。鐵路學院

影星小誌 黎鏗 (七) (綷言)

黎鏗年九歲爲聯華一廠主任 黎民偉之長公子黎錫則其幼弟也。均爲影星林楚楚所生。他有天生來的藝術天才。又能特別的努力。完全是天眞自然的流露。毫無矯揉造作的氣派。在中國童星中。可謂獨佔第一把交椅。他在「人道」片中。給予觀衆一個很好的印象。餘如「城市之夜」「人生」「歸來」「香雪海」「神女」「天倫」等片。無不色色過人嘆觀止焉。上海人士均以小神童目之。良有以也。其母林楚楚色藝双絕。在影星中。可謂鳳毛麟角。所飾角色 大多賢妻良母。無怪黎鏗學品藝術處 處頭角崢嶸蓋得力于家庭之母敎居多也。昔人謂何物老嫗。生此寧馨兒。有兒如此。其母可知也。吾於黎鏗亦云。

名勝錄

南陽諸葛廬 (三) (業鶴)

你站在樓上向東遠眺。你會看見有一個碧玉似的博帶。茫茫的經過廟前向南流去。這就是歷史上飛名的白河。你再近點看去。村莊在你的脚下顯得小了。馬路上汽車馬車以及牛車斷續的來往的飛奔着蠕動着。你再往脚下看。兩廂的遊廊環拱着這座高樓。在遊廊下。勞苦的人們爲着餓的欺迫而拼命的印刷着名人們所寫的碑文。總是纏少似的不停 的工作。有時覺着自已的身子長了似的拿宅 來蜷曲了。但不一會又覺得自已的身子短了。蹶着脚拉長了原有的骨節。迅快的工作着。以致於把碑上每個字的刻畫。磨成光的。

從樓的後窗向西望去。遠遠的一帶小山和岡巒出水波似的層層的起伏着。它們已經卸去了去年的殘敗的殘裝而換上了蔚藍的嫩綠欲滴的新衣。遙遙的躺在大地上。永遠的受着驕陽的愛撫。稀疏的村落像星一樣的佈列着。永久的釘在地上。你望到無盡止的遠處時只剩了一個黑點—那村莊

在這全院的碑。據說是沒有數的!(爲了多的緣故有人數而沒有數淸。)眞的。滿院的墻上全嵌着大的小的長的方的都是石刻的碑文、不知怎的無論誰都愛在這名勝的地方寫幾個字、名人如此。非名人也是如此。!例在大殿前面的白玉牌坊上邊。寫了歪七扭八的字不知凡幾——好的固然也有 比如。『某某人於某年某 月某日臥龍岡。謹誌!』『某處○○○人於某年○月○日遊臥龍岡……』……諸如此類的字。(未完)

社會小說 財色婚姻 (二四〇) (儒丐著)

二十二、婚禮完成兩相如願

信內的言語。是安慰。抑是刺激呢。但是無論 寫了些什麼話。在這個時候。讀了以後。終歸是一個不好受。他躊躇了半天。就如小孩觀看可怕的戲法。雖然想着。可是又駭怕。結局還是不 能不看。於是他伸了正自震顫着的手。執了那封好象重有千鈞的信。用剪刀剪了封皮。取出信箋。提心弔膽的把那信讀起來。

鐵賓仁弟!我們好久不會通信了。大約你的公事是 很忙的了。可是我自從你走後。也不能說不忙的了。我本打算常去看看伯母和金環妹妹。這個固然是你希望我的。並且也實在這樣囑託過我。但是說 實的。我自已也實在願意常去。一則可以從她老人家學習 裁縫和作人的規矩。再則也可 以和金環妹妹 討論功課。誰知道天不作美。出了一件意外不幸的事!

金珠讀到這里。倒不覺嚇了一跳。什麼不幸呢。只得依然往下讀。

這個就因爲你頭起身時。我和祖父。不是都受了伯母的招待。到你家去 赴席?不知祖父受了什麼感觸。又如着了一點涼回到家中。便覺身上不爽快。慢慢發起燒來。最初還以爲是輕微的感冒。吃兩劑 藥也就好了。誰知他老人家精神一天不如一天。到底一病不起了。

金珠讀到這里。又不覺吃了一驚。暗道。

『他老人家很結實的。當眞就這樣不起了?』

於是又往下看。

自從祖父臥病。無論誰伺候。都不合心。就願意我在床前服事着。這一來。我就一點 閒空也沒有了。那里也不能去了。每日只有在家看護他老人家的病。固然還有看護病人 的事。我是一點知識沒有的。但是祖父疼愛我們。對於我尤其是疼的利害。無論如何。我也得盡心竭力的調護他老人家。

閒談

談戀愛 (阿文)

戀愛兩字。是多末可愛的名辭!因爲它是可愛。所以人人都喜歡去嘗試。因爲它是令人依戀。所以人人都做着幻夢。關於利害一層。卻很少有人顧慮到了。一般人素存『今朝有酒今朝醉。明日愁來明日當。』的心理。所以談戀說愛。也離不了這個圈套。 相到戀愛失敗的時候。便跑上那條消極之路。有的至死也不悟。

戀愛是幸福和快樂的嗎?要是不然。何以人人都願往戀愛的路鑽呢?但我們應該知道。眞摯的精神的戀愛。方是快樂的。若爲滿足性慾而戀愛。那末。 便有時要鬧得痛苦了。

『眞摯的戀愛未必是要結婚。』艾迪博士這末說。但在戀愛的時期。未達到結婚的用地。 切勿存着性慾的念頭。否則便把戀愛的幸福。斷送到墳墓里去了!

我們看到報紙上關於離婚的案子。日多一日。原因也是一般人誤解戀愛。多數人。在熱戀中以爲非以肉體相示。便不足以表其眞愛。發生肉體關係以後。大家以爲從始相親相愛。便永不會分離。這樣便錯了這樣在男性方面。固絕不成問題。但在女的方面。『一失足成千古恨』。少女們可不謹愼嗎。

答王貫一君 (綠波)

頃讀貴報。四月五日神皋雜組。王貫一君來函。閱後未免不令人拍掌三笑了!按現在既歐風東漸。社交公開。男女交好。本無足怪。以男女交好並不一定達至畫眉程度爲止。S君旣翩翩一丰姿少年。並有相當職業。人品端正。若再用心如追求W女士的去追求。何愁不無良伴。何苦只思W女士一人?以有用之精神豈不費之於無用事之乎?而在貫一君方面言『欲進不得欲退不能』未免不太多費腦力。不如速棄閒事。多做生活。蓋笑君S之情癡!而嘆貫一君之多事也!云謹及此尙希原諒耳。一於奉垣。五。四

短歌 (馬在文)

大千世界中。情節難明了。一事不獲得。衷心煩且惱。徒有青雲願。宏愛天際鳥。塵上羈絆重。誰能脫去早。深憐青鬢絲。不欲轉瞬老。每日僕僕途。所遇盡所好。戀之不忍離。習之又草草。客裏由靜觀。澈明無驚擾。及至親身操。屑碎費圖考。疼勞夜養神。清氣方且曉。鳥雅且晨興。盤樹聲聲繞。片風吹舞蕩。枝動搖柳杪。振神邁上路。天漫地渺渺。愈探愈轉移。原物都化杳。幸有春光來。施力起灰槁。鬱抑作飛煙。欣懽通達道。

悲慘的災民 (顏鳴明)

嚴冬的一個傍晚。一雙夕陽被浮雲遮着。有時一閃一閃的露出淺灰色的光片。西北風吹來。非常緊急。掃射在勞動者的臉上。好像刀割也似的疼。光銳的寒芒。刺入人的肌膚。凍的人抖抖亂戰。一刹那間。烏雲如墨。籠罩了大地。鵝毛般的大雪飄然降下。

一條寂靜少人行的街上。來了一對携着子女的災民。一雙男女約在三十多歲。男人肩上担着擔子。兩端的筐子已竟蒙上了一層白雪。當中突起一個凸兒。那便是他們的子女。婦人在後面相隨。一面走。一面抖!淒慘的語聲中。還可以辯得出在『……萬惡的軍閥呀!人民的血汗被你們刮盡。都用了去肥你們的私囊。…爭地盤的軍閥混戰。殺死了多少同胞。毫費了多少民財!……藉着預防黃河水災。敲詐多少民脂民膏!…今秋黃河又冲岸了。人民已熟的稻粮。全被淹毀。我們美滿的家庭。被水冲散。現在這種嚴冬之下。逃跑……唉!萬惡的軍閥呀!……』

男人將擔子放在地下。戰兢兢的圍在一旁。婦人把筐上的積雪拂了去。自帶囊中拿出來饅餅。去餵她的子女。就知她的子女竟在何時去死了!她呀的一聲。身子一仰。倒在雪地上閉過氣去。男人趕緊向前扶救。口內不住呼喚着。可憐的她一則是痛惜她的子女。二則是身無完衣。肚內無飯。竟自一命嗚呼了!男人在此情形之下。眞是左右爲難。悲傷萬狀。!這時梨花大雪。仍然在空際飛舞。西北風還是不斷的向宇宙怒號。

東方擁出一輪紅日。光線照在大地上。映成一片銀爛世界。野外的枯林。都披上了白色的衣服。道旁一棵枯樹上。綴着一個五尺長的白條。風吹飄衣翩翩亂抖。顯得那男人的屍首在樹上吊着。 四月十日

醫話

談猩紅熱 (五) (姚紀彬)

預防與治療

說到預防。無論是關於已經與病者接觸的。或者是未曾接觸的。有時很不是一個簡單的問題。這應當完全聽憑醫師是怎樣的主張。做母親的最好也應當 知道預防方法的內容。有一個試驗法。可以檢定是否容易受染。稱爲狄克氏反應。因爲這是狄克氏首創的方法。對於容易受染的人有幾種不同的預防方法可用的有一種。『抗猩紅熱毒素』可以給已經患猩紅熱的病人接觸的人用。竟思給他一種被動的免疫性。暫是不致得病。 這種抗毒素也可以用做治療。救治那已經發病的猩紅熱病人。越早越有效。在得病二十四小時以內最好。若過了一日再用。就沒有多大的效力了。此外也有一種東西。 可以使人發生自動的免疫性。比被動的免疫性。抗猩紅熱的能力。較爲長久。

對於已經發現的猩紅熱。病人。應當毫無疑義的接受。以抗猩紅熱毒素治療。注射小劑份的抗毒素 以防已經與患者接觸的兒童。效果不算很好。至於猩紅熱自動免疫法須要長久的時間。被注射的兒童並不能各個有效。而且有時發生劇烈反應。所以目前醫師們 用的抵制猩紅熱的武器還不如白喉那樣順手。就是用抗猩紅 熱免疫法所發生的疫性也不如白喉免疫性那樣長久。知道了以上的幾點。若是你們的醫師仍然勸你旋用。就更當聽從他的指導。但是結果如何你就不難預先想見了。 寫於瀋陽大德生藥房診室。(完)

九星日鑑

四月十五日	月曜		
舊三月十三日	辛酉	先負	執 危宿

▲一白之人、外出較受辛苦在家吉利之日、庚壬丑吉、▲二黑之人、服從上峯、運氣漸入佳境、乙丁癸吉、▲三碧之人斯日也、有意外幸福、然須謹愼口舌、庚癸丑吉▲四綠之人此日雖然運氣生動雄壯、然於外交則不得方策、丙庚丑吉▲五黃之人、倘奮慨作事、易陷於不利、是宜注意之日、甲巽壬吉▲六白之人、若浮浮轉動維勞苦亦必招損失、丁壬癸吉▲七赤之人本日運氣宜於外出居家作事無何興趣甲丙丁吉▲八白之人有到處遭白眼之苦趣居家則安全、乙丁癸吉▲九紫之人、不惜爲人勞碌、餘慶自集矣、丙辛丑吉、

瀋陽電影院

十三日至十五日

鬥牛俠

勇武!俠義!絢艷!

佈局新·結構新·色色俱新·
動作趣·情節趣·處無不趣·

充滿墨西哥鬥牛之風、
蘊蓄着婉轉纏綿情節
描寫手足的情摯如鉄
透視男女之愛的神聖

啓事:凡禮拜日、放假日、上午十時加演一場
樓上樓下 一律優待 兩角
(無牛價優待)影片隨時選出預先在本院各報紙廣告週知!
下星期「十四日」早場加演「鬥牛俠」

大西關大街同德堂後院
天光電影院
專映各國鉅片最高尚的娛樂宮

祇映今明兩天
福斯公司偉大貢獻
空前絕後野獸鉅片
獅與虎鬪 ◈ 虎與豹鬪
豹與鱷鬪 ◈ 見所未見 聞所未聞

虎魔王

後天開映
米高梅驚心駭魄海空大戰軍事常識香艷絕倫鉅片!
世界大海戰

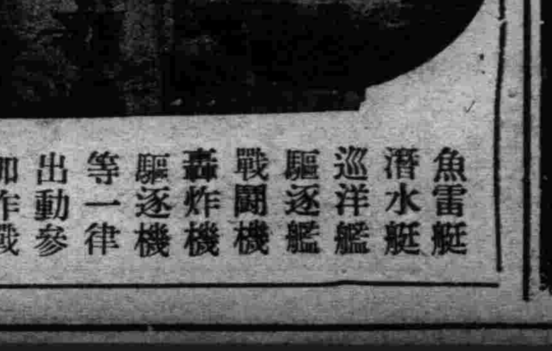

魚雷艇 潛水艇 巡洋艦 驅逐艦 戰鬪機 轟炸機 驅逐機 等一律出動參加作戰

自用電話三五四二
南市場
東安電影院
四月十五日止連演四天
上海友聯影片公司偉大出品
武俠愛情說部巨片
是舊小說部中楚楚是俠情片中霸王
三集 兒女英雄
范雪朋 主演
下期放演 荒江女俠 首集至十三集

第一商場內
明星電影院
四月十六日至二十日連演五天
天一影片公司
全部對白巨片
名小說家張根水原著
電影皇后陳玉梅主演
歡喜冤家
注意 票價照常 概不加價
下期開演
又是一套天一公司全部有聲對白巨片
孽海雙鴛 胡珊主演

北市場 十九經路
中央大戲院
本頃特申著鼎無響全蓋無紅泰老藝
院友由請名鼎二滿球世双濟斗生員
林樹森
張桂軒
閻皓明 王少芳 王筱芳 程少餘 畢春芳 馬福祥
禮拜一早演 三國志
晚演 二本走麥城

滿洲源流考 全四冊 帙裝 奉天大同學院出版部發行

衛生指南

花柳病問答

問 花柳病係為如何病

答 所謂花柳病者、即是淋病、軟性下疳及梅毒之三種、各由特種之細菌、而起因之傳染病、偶有合併病時、即與淋病及梅毒同時發生、各依其病之原、而別其治療之法

第一 淋病

問 淋病如何患染、又係何等病狀

答 淋病係所謂苛惱苦根之細菌、浸犯尿道之粘膜部而感罹者、殆多由於不潔之交接而患之、至其病狀、即男與患本病之婦女相交接、經過一日乃至五日後、其尿道口便初覺疼癢、更感燒熱、遂致疼痛、其局部亦漸見紅腫、並附着些微之透明粘液、患者試採自己所放之尿、置入玻璃杯中、其尿中必見多數絲形粘膜體、再越一二日、龜頭包皮自腫、尿道口亦極腫、自尿道流洩黃色濃汁時、疼痛劇烈、實不堪受、其尿狀如糸、且點滴斷續不常、陽莖勃起而遺精、其痛苦亦難言狀、不得安眠、精神錯亂、頭痛頻仍、消化不良、如斯病狀、謂之急性淋病、倘如斯時、若得適當之治療法時、可期速癒、不然則延成慢性淋病、雖似痊愈、而其菌仍久潛在尿道口內、偶在交際場中飲酒時、或覺疼痛、更洩出膿汁時、頓覺生副睾丸炎、因即演成不妊之原因、更能發生膀胱炎攝護腺炎等症、步行艱難、痛狀不堪、婦女患染時、亦與男子同樣、婦人子宮或膣被浸犯時、始初頗覺寒冷、並時發熱、體溫上昇至三十九度餘、下腹部實覺墜壓、局部亦痛、雖頻覺尿意、而排便卻困難、所排者僅是黃色或赤色之白帶耳、嘔吐不絕、食欲退減、頭痛目暈、上撞心悸亢進等々無常、又連生不妊之症、假如受胎、亦速流產、亦易變成癌腫之原因

問 淋病之可恨者、固已知之矣、但關於生命上果有危險與否、又其治療法如何

答 若施以適宜之治療、固可痊癒、否則遲延時、即易移變為慢性者、治療困難、倘再不守攝生法、即併生副睾丸炎、膀胱炎、尿道狹窄、關節炎等々之難症、尤能生心臟辨膜炎、心囊炎、心臟症等、於生命上、亦頗難保

問 關於攝生法及適當治療法、請詳敘之

答 須常保身體之安靜、勿食酒類酸物、以及難以消化等食品、只擇食牛奶無脂肪之魚肉野菜等物、更須便通整理、慎勿交接、防却情慾、且得常保身手之清潔、倘病毒浸入眼中時、即生極重之眼病、甚或盲目、關此症之藥劑、服用特製之哈郎淋濁丸、為最恰當、且此特製之哈郎淋濁丸、可消却尿道罹病之毒、或膀胱、而其中之細菌、亦能殺滅、又可防止尿之分解、消除炎症、又具鎮痛健胃之功效、倘或病勢稍退或慢性症、將普通哈郎淋濁丸服用之、尤為適宜、普通哈郎淋濁丸、在腸內能與石炭酸化成同等之效力、在尿道中、又可使其殺菌、清滌毒質、現今與歐美各國視為最重之健胃調腸藥、合配而成、服此特製之哈郎淋濁丸、必減洩膿汁、尿道充痛、再內服普通哈郎淋濁丸、而另以哈郎治淋座藥、插於尿道內、其效尤速、似此之哈郎治淋座藥、防炎症且可止痛、而對於收縮血管內組織之淋菌、又有使其絕滅之效、如此內外相應之治療品、任有如何萬惡之淋菌、猶如晨霜迎旭日、自可融解矣

問 淋病可謂最難醫療之症矣、但需幾日間可能治癒

答 凡稱謂淋病藥者、不下百餘種、又有信口自誇大發廣告、宣傳內稱一星期內便能治癒等語、而究其實際、淋病原係難醫之症、除繼續緊治、終難收效、至治療期間之長短、觀其人體質及攝生法如何而定、最速兩個月、慢者須半載以上、雖或一二月內可治痊、終難斷根、無非淋菌減少、一部分仍潛伏其中、世人不明其相、以為雖不攝生、亦可活動、誤信一星期間即能治癒、其實、竟被其迷、全無效果、試查服此藥者、決無一星期或十日間完痊者、究其根本之妙藥、且有神效者、莫若哈郎淋濁丸、速而癒之、收效甚速

第二 軟性下疳

問 關於淋病之所以、固已詳聞矣、惟軟性下疳、尚未盡知、請詳述之

答 軟性下疳、即是軟性下疳菌、經交接或接吻及飲食器具等而發生、普通多由於交接而起、病狀在感患二三日後、包皮上始見漲腫、含有膿液、乾燥時纔起痂皮、其所流之膿液、經過三星期間、具有最強烈之傳染力、附近周圍若被接觸時、到處潰瘍、愈連愈多、至第四星期、由癢而變成赤腫、越數日漸消滅、其膿液之分泌、自然溶減、傳染力亦隨之而衰弱、由此發生鮮紅色之肉芽、治癒時總須四個星期之時日、此期間若再發生潰瘍時、則醫治難而需時常方可

問 軟性下疳之治療法如何

答 軟性下疳、為花柳病中最輕之症、治療亦易、但頻發橫痃、成為膿液時、則醫需長時間、而梅毒之混合傳染時亦甚多、故須服用哈郎清血丸、以為淨血之作用、哈郎清血丸之藥效、在梅毒方面可詳細說之、至對於治潰瘍之最效藥法、以結晶石炭酸腐蝕之後、再佈以黃碘、又以百分之十之愛露爾軟膏付貼之、是為至效（若有嫌惡黃碘之臭味者以鐵爾碼登兒代之）

效能適確。萬人無不贊奬
如左病症須以哈郎止痛片速使用之
頭痛 牙痛 感冒 關節痛 腰痛 其他一切之疼痛症
每瓶金票三角

第三 梅毒

問 最後請再將最可怕之梅毒詳細指示之、梅毒之可怕實例、亦曾閱過、但如此之可怕者何因

答 梅毒之原因、係由所謂斯比藹里的巴利達而起、亦有因交接接吻飲食器具烟袋等傳染者、又有從母之梅毒遺傳而患者

問 請將梅毒之病狀詳而述之

答 關於梅毒之詳細病狀、他日再論、現在僅將其大略試述之如下

梅毒普通分之為三期、第一期梅毒、在感染病毒之部分發現、第一變化、稱之謂初期硬結、或硬性下疳、是傳染後經過三個星期而發生、稍硬且腫、其表面有頗淺之創傷、其初期之硬結、移時由中央部漸化為軟性、破則發生卵形潰瘍、成為赤銅色、表面平滑、邊呈綠色而極硬、繞圍四週、普通不甚痛、由斯鼠蹊部之淋巴線亦腫脹、而所謂橫痃生矣、繼則肘腋窩頸等、亦同腫、梅毒蔓延遍身、成為第二期梅毒、是為感染後約經過三個月、第二期自感染之起始、至三個年間、全身發現梅毒性之紅斑、薔微疹丘疹膿疱疹等々、同時如毛髮之脫落、鼻梁崩裂、頭痛關節痛等諸症、亦相繼發生、至斯已成第三期矣、所謂橡皮腫者、皮膚筋肉骨肉內臟神經中樞等處、皆化成膿、次則演出骨部之梅毒、

問 此等雖是普通之經過、亦有所說奔馬性之梅毒者、於感染後四五星期起、又有速成第二期或第三期之病狀者、請將梅毒之治療法敘之、最近聞有六〇六及九一四等梅毒藥、善能醫治梅毒、果有如是之神效否

答 六〇六與九一四等藥、全用砒素為原素、雖稱是梅毒之特效藥、而用時若不經專門醫師之手術、亦有危險、梅毒菌因有激烈之抵抗力、以六〇六或九一四藥馴化時、比較效力頗微、總之莫若服用哈郎清血丸、其服之入內時、其藥力之作用、可直達血體內、潛伏之梅毒菌、同由大小便排洩於外、使身體清淨、真有特殊之佳點、血液中之淋巴液、既已淨化、身心亦覺爽快、痊癒極速、此固民間之簡易治法、尤為最效者、即以六〇六注射之後、再以哈郎清血丸服之於內、效果既大、而愈日亦速、至於居所偏僻、不得注射之便者、單以哈郎清血丸服用之、亦是脫離痛苦之良法

問 以上花柳病之大體、固已盡知矣、但此外再有無全滅花柳病之妙法

答 凡稱是動物者、皆有性慾、是乃天賦之本能、任有如何之法律、及若大之能力、亦難制性慾之不發、世界愈文明、則愈尚晚婚、是故一般慰其性慾於花柳巷者為最多、因而花柳病之患者有增不減、普及一時、有稱花柳病謂文明病者、實則絕人之種、滅國之民、確為亡國之大症、有如此殺人滅國之害、祗服些微之哈郎妙藥、可湊神效、患者曷不樂用哉

問 似此之哈郎妙藥、何處售賣、又價值幾何

答 哈郎妙藥、在大連市山縣通九十八番地順和公司發售、其他各地有名藥房、皆有代賣、今再將哈郎妙藥之種類別誌如下

哈郎淋濁丸（特製）（大瓶四元五角）（中瓶二元五角）（小瓶一元二角）

哈郎淋濁丸（普通製）（大瓶二元）（中瓶一元二角）（小瓶六角）

哈郎清血丸（大瓶二元）（小瓶一元二角）

哈郎治淋座藥（每盒五角）

倘各藥房賣盡時、請以滿日小滙票（日滿小滙兌）或用郵票、向本店函購、奉命不悞、發送費由本公司擔負

頑癬皮膚病脚氣用哈郎脚氣水即癒

皮膚病。均係細菌之作用、潛伏於表皮下。以苦吾人。故以浸透力強甚之哈郎氣脚水塗之、經兩三日使表皮新陳代謝。以達全癒之目的。此效果保未曾有之大發見、非誇語也

每瓶國幣五角

最經濟 最安全 最便利 （奉贈目錄） （登錄商標）

石油瓦斯發生器（及）揮發油瓦斯燈

廣募 特約店◈代理店

一小時消費量四勺能發出乳白色光輝強烈之火焰

△尤以停電之場合及非常時間為任何人不可缺者

用途 鐵路、船舶、警察、軍隊、工事、鑛山、漁業、農業、集戲、其他、幕營等

油壺用黃銅製造堅固耐久

優美、堅牢、使用輕快

油壺、燈頭、皆黃銅造

至其使用方法 完全簡易 雖老人、幼童。亦能劃一根火柴點好。

無論都市、山野、務須一家一個誠為必要

今者使用人士咸認為本器之優秀遠過於歐美舶來品而至輸出海外

名古屋市中區南武平町三丁目

牌 製造發賣 本舖 丸八製作所

私書函名古屋九十號 振替名古屋四番 電話中②三四二六番

各種無線電批發

三球至九球之各種・無綫電併用電裝留聲機之各種無綫電・礦石受話機・並各種另件・店鋪宣傳用各種大聲電裝留聲機・修理精巧・自行車用洋燈各種電料

以上廉價批發出售並對各地之顧賜者即將機器按安奉上務乞惠臨是荷

奉天加茂町十四番地

㊟ 華盛公司

日電話六六五七

帽子牌商標

頭痛!!宜速服

腦欣 能立時止痛

主治

●偏正頭痛 ●頭目朦朧 ●精神鬱悒 ●宿酒惡醉 ●頭重神昏 ●腦筋疲勞 ●面神經痛 ●暈船暈車

藥價 二十錢 五十錢 一圓

〔各埠著名藥房均有代售〕

大日本名古屋市東區京町 荒川長太郎合名會社謹製

新京永樂町三丁目 滿洲國總批發 新京藥品株式會社

日本油漆株式會社製品

謝恩犧牲大賤賣

◎期間 自康德二年三月十五日起 至康德二年六月十四日止

◎詳細說明書函索即寄

花牌鉛油

◎此品專以利用為目的。係敝社獨立出心裁研究而得。售價極廉。用途極廣。發售以來。用者日增一日。無不嘖嘖稱贊。此品如何適實際之用。於此可見。

◎白色油之外。尚有紅。黃。藍。黑。紫。純紅等色。皆煉成固質。裝在圓形鐵罐內。每罐重廿八磅。

獅塔牌磁油

◎本品應時代之要求而精製。為裝飾的塗料甚有雅致。較之歐美品價廉而物美。塗在表面。美麗堅牢。毫無退色剝落之虞。備有七種顏色。倘蒙賜顧。欲求他色。無論何色。均可應命精製。

◎本磁油其色有紅。白。黑。黃。綠。藍。青等。裝在有蓋小洋鉛罐內分大中小三種。及一立或二立。

△敝社創辦已經四十五年。實為在東洋 製造塗料 及顏料之鼻祖。

△敝社工廠設在東京及大阪。奉天占地有十數萬坪廣域。資本金六百萬圓。公積金壹百五拾萬圓出產年額計值五千萬圓之譜。

△敝社開辦以來。桔据經營。專心研究聘請多數專門技師。建設完備之試驗所。煉磨技術。宜哉其製品之優良。早為寰球各國所稱許。

△敝社於內外博覽會。共進會。領得多數優等賞牌。咸認為卓超之良品。

△敝社製品之根本原料。皆採日本及朝鮮。費用既輕。採運又便而敝社兼營製煉搾油之業。故原價之低廉。誠為世界上無可比較者也。

△敝社不惟將製造品供給日本國內。綽綽有餘。而運往滿洲國。中國。印度。其他東洋各國。南洋諸地。其聲價亦愈有日增之勢。

日本油漆株式會社

大連山縣通廿一 奉天富士町六 新京老松町二丁目